



# MONITORUL OFICIAL AL JUDEȚULUI SĂLAJ

---

Anul XIX, Nr.42 **HOTĂRĂRI, ORDINE, DISPOZIȚII** 20 septembrie  
(serie nouă) **ȘI ALTE ACTE** 2011

---

## CUPRINS

### **HOTĂRĂRI ALE CONSILIULUI JUDEȚEAN SĂLAJ** pag.

**HOTĂRĂREA nr. 113 din 29 august 2011 privind eșalonarea la 2  
plată a sumei de 148.119,72 lei, datorată de către S.C.CEMACON  
S.A. Zalău, reprezentând taxa de regularizare, aferentă Autorizației  
de construire nr.28/248 din 14.04.2008, la finalizarea lucrării  
"Construire linie fabricație blocuri ceramice și organizare de  
șantier pentru obiectivul linie de fabricație blocuri ceramice"**

**HOTĂRĂREA nr. 114 din 29 august 2011 pentru stabilirea unor 4  
măsurî privind derularea la nivelul județului Sălaj a Programului de  
încurajare a consumului de fructe în școli, în anul școlar 2011- 2012**

**HOTĂRĂREA nr. 115 din 29 august 2011 privind aprobarea 5  
Programului pentru pregătirea și întreținerea drumurilor județene,  
din administrarea Consiliului Județean Sălaj, pentru perioada de  
iarnă 2011-2012**

**HOTĂRĂREA nr. 116 din 29 august 2011 privind aprobarea 11  
devizului general și a indicatorilor tehnico-economici pentru  
obiectivul de investiții "Reabilitare Drum Județean DJ 109, km  
32+ 670 - 43+ 330, limită județul Cluj - Dragu"**

**HOTĂRĂREA nr. 117 din 29 august 2011 privind aprobarea 13  
numărului de posturi, organigramei și a statului de funcții ale  
Direcției Generale de Asistență Socială și Protecția Copilului Sălaj**

**HOTĂRÂREA nr. 113  
din 29 august 2011**

**privind eşalonarea la plată a sumei de 148.119,72 lei, datorată de către S.C.CEMACON S.A. Zalău, reprezentând taxa de regularizare, aferentă Autorizației de construire nr.28/248 din 14.04.2008, la finalizarea lucrării "Construire linie fabricație blocuri ceramice și organizare de șantier pentru obiectivul linie de fabricație blocuri ceramice"**

**Consiliul Județean Sălaj, întrunit în ședință ordinară;**

Având în vedere:

- expunerea de motive nr. 10040 din 23 august 2011 a președintelui Consiliului județean;
- raportul de specialitate nr. 10041 din 23 august 2011 al Direcției economice;
- art.123, 124"1, 125, 126 și art. 127 din Ordonanța Guvernului nr. 92/2003 privind Codul de procedură fiscală, republicată, cu modificările și completările ulterioare;
- art. 267, alin.(14), lit.(b) și (d) din Legea nr. 571 din 22 decembrie 2003 privind Codul fiscal, rectificată, cu modificările și completările ulterioare;
- solicitarea nr.4633 din 12.08.2011 a S.C. CEMACON S.A. Zalău privind eşalonarea la plată a taxei de regularizare aferentă, Autorizației de construire nr.28/248 din 14.04.2008, la finalizarea lucrării "Construire linie fabricație blocuri ceramice și organizare de șantier pentru obiectivul linie de fabricație blocuri ceramice";
- Declarația de regularizare a taxei pentru eliberarea aferentă Autorizației de construire nr.28/248 din 14.04.2008 la finalizarea lucrării "Construire linie fabricație blocuri ceramice și organizare de șantier pentru obiectivul linie de fabricație blocuri ceramice", emisă de către arhitectul șef al Județului Sălaj;
- art.91 alin.(3) lit.c) din Legea nr.215/2001 privind administrația publică locală, republicată, cu modificările și completările ulterioare.

În temeiul art.97 alin.(1) din Legea nr.215/2001 privind administrația publică locală, republicată, cu modificările și completările ulterioare,

**HOTĂRĂȘTE:**

**Art.1.** (1) Aprobă eşalonarea la plată a taxei de regularizare, aferentă Autorizației de construire nr.28/248 din 14.04.2008 la finalizarea lucrării "Construire linie fabricație blocuri ceramice și organizare de șantier pentru obiectivul linie de fabricație blocuri ceramice", în cuantum de 148.119,72 lei, datorată de către S.C. CEMACON S.A. Zalău.

(2) Condițiile de acordare a eşalonării la plată, aprobată potrivit alin.(1), sunt prevăzute în Convenția de plată, anexă la prezenta hotărâre.

**Art.2.** Pentru perioada în care se derulează eşalonarea la plată a sumei de 148.119,72 lei, S.C. Cemacon S.A. Zalău datorează majorări de întârziere, conform graficului de eşalonare, anexă la Convenția de plată.

**Art.3.** În termen de 60 de zile calendaristice de la semnarea Convenției de plată, S.C.Cemacon S.A. Zalău va constitui o garanție în cuantum de 167.375,87 lei.

**Art.4.** Nerespectarea de către S.C.Cemacon S.A. Zalău a termenelor de plată și a condițiilor în care s-au acordat înlesnirile la plată (Convenția de plată și graficul de eşalonare), conduce la încetarea de drept a valabilității Convenției încheiate și trecerea la procedura de executare silită.

**Art.5.** Prezenta hotărâre va fi adusă la îndeplinire de către :

- Direcția economică din cadrul Consiliului Județean Sălaj ;
- debitoarea S.C. Cemacon S.A.Zalău.

**Art.6.** Prezenta hotărâre se comunică la :

- Direcția juridică și administrație locală;
- Direcția economică;
- Structura arhitectului șef;
- S.C. Cemacon S.A. Zalău.

**PREȘEDINTE,**  
**Tiberiu Marc**

**Contrasemnează,**  
**SECRETARUL JUDEȚULUI,**  
**Cosmin-Radu Vlaicu**

CONSILIUL JUDEȚEAN SĂLAJ  
Nr. \_\_\_\_\_ din \_\_\_\_\_ 2011

S.C. CEMACON S.A. ZALĂU  
Nr. \_\_\_\_\_ din \_\_\_\_\_ 2011

**CONVENȚIE DE PLATĂ**  
**nr. \_\_\_\_\_ din \_\_\_\_ august 2011**

Între **CONSILIUL JUDEȚEAN SĂLAJ** și **S.C. CEMACON S.A. ZALĂU**

Urmare a cererii nr. 4633 din 12 august 2011 a S.C. Cemacon S.A. Zalău, prin care aceasta solicită eșalonarea la plată a taxei de regularizare, aferentă Autorizației de construire nr.28/248 din 14.04.2008, la finalizarea lucrării "Construire linie fabricație blocuri ceramice și organizare de șantier pentru obiectivul linie de fabricație blocuri ceramice" și pe baza analizei documentației conform prevederilor Ordonanței Guvernului nr.92/2003 privind Codul de procedură fiscală, republicată, cu modificările și completările ulterioare, s-a aprobat, prin HOTĂRÂREA nr.113 din 29 august 2011 a Consiliului Județean Sălaj, următoarea înlesnire la plată:

o **Eșalonarea la plată a sumei de 148.119,72 lei lei**, reprezentând taxa de regularizare, aferentă Autorizației de construire nr.28/248 din 14.04.2008, la finalizarea lucrării "Construire linie fabricație blocuri ceramice și organizare de șantier pentru obiectivul linie de fabricație blocuri ceramice", pe o perioadă de 12 luni.

Graficul de eșalonare la plată este prezentat în ANEXA care face parte integrantă din prezenta Convenție.

Înlesnirea la plată a obligației S.C. Cemacon S.A. Zalău se acordă cu următoarele condiții:

a) constituirea de către S.C. Cemacon S.A. Zalău a unei garanții în sumă de 167.128,73 lei, în termen de 60 de zile de la data încheierii Convenției;

b) până la termenul primei rate de plată din eșalonare, S.C. Cemacon S.A. Zalău va face dovada că **nu mai are obligații neachitate la bugetul Consiliului Județean Sălaj, inclusiv majorări de întârziere, altele decât cele care fac obiectul înlesnirilor la plată;**

c) de la data aprobării înlesnirilor la plată a obligațiilor bugetare, prin HOTĂRÂREA nr.113 din 29 august 2011 a Consiliului Județean Sălaj, pentru suma eșalonată, S.C. Cemacon S.A. Zalău datorează majorări de întârziere, conform prevederilor legale;

d) S.C. Cemacon S.A. Zalău va achita lunar, la termenul precizat în Graficul de eșalonare a obligațiilor bugetare, totalul sumelor prevăzute în coloana 4;

**Nerespectarea prezentei Convenții, respectiv a termenelor de plată și a condițiilor în care s-au acordat înlesnirile la plată, atrage încetarea de drept a acestora, începerea imediată a executării silite pentru întreaga sumă neplătită și obligația de plată a majorărilor de întârziere și a penalităților de întârziere calculate de la data la care termenele și/sau condițiile nu au fost respectate.**

O nouă cerere pentru acordarea unor înlesniri la plata obligațiilor bugetare nu poate fi depusă timp de 12 luni de la data nerespectării înlesnirilor acordate, anterior, în baza aceluiași act normativ.

**CONSILIUL JUDEȚEAN SĂLAJ**

**PREȘEDINTE,**

**Tiberiu Marc**

**Director executiv,**

**Viorica Meseșan**

**Vizat juridic,**

**S.C. CEMACON S.A. ZALĂU**

**DIRECTOR GENERAL,**

**Liviu Stoleru**

**Director economic,**

**Ana Pop**

**Consilier juridic,**

**GRAFIC DE EȘALONARE**

la plată a taxei de regularizare aferentă Autorizației de construire nr.28/248 din 14.04.2008, la finalizarea lucrării "Construire linie fabricație blocuri ceramice și organizare de șantier pentru obiectivul linie de fabricație blocuri ceramice", datorată de către S.C. CEMACON S.A. Zalău

**- lei -**

Nr. crt.	Data scadență	Valoare debit eşalonat	Majorări de întârziere datorate pentru debitul eşalonat	TOTAL DE PLATĂ la data scadență
0	1	2	3	4= 2+3
1.	30.09.2011	12.343,00	2.962,40	15.305,40
2.	31.10.2011	12.343,00	2.715,54	15.058,54
3.	30.11.2011	12.343,00	2.468,68	14.811,68
4.	28.12.2011	12.343,00	2.221,82	14.564,82
5.	31.01.2012	12.343,00	1.974,96	14.317,96
6.	28.02.2012	12.343,00	1.728,10	14.071,10
7.	31.03.2012	12.343,00	1.481,24	13.824,24
8.	30.04.2012	12.343,00	1.234,38	13.577,38
9.	31.05.2012	12.343,00	987,52	13.330,52
10.	30.06.2012	12.343,00	740,77	13.083,77
11.	31.07.2012	12.343,00	493,80	12.836,80
12.	31.08.2012	12.346,72	246,94	12.593,66
<b>TOTAL</b>		<b>148.119,72</b>	<b>19.256,15</b>	<b>167.375,87</b>

**NOTĂ:**

1. Majorările de întârziere au fost calculate în conformitate cu prevederile art.124"1, alin.(2) din Ordonanța Guvernului nr.92/2003 privind Codul de procedură fiscală, republicată, cu modificările și completările ulterioare, respectiv: "Nivelul majorării de întârziere este de 2% din cuantumul obligațiilor fiscale principale neachitate în termen, calculată pentru fiecare lună sau fracțiune de lună, începând cu ziua imediat următoare termenului de scadență și până la data stingerii sumei datorate, inclusiv.

CONSILIUL JUDEȚEAN SĂLAJ

S.C. CEMACON S.A. ZALĂU

PREȘEDINTE,

DIRECTOR GENERAL,

Tiberiu Marc

Director executiv,

Director economic,

Viorica Meseșan

Vizat juridic,

Consilier juridic,

**ROMÂNIA**  
**JUDEȚUL SĂLAJ**  
**CONSILIUL JUDEȚEAN**

**HOTĂRÂREA nr.114**  
**din 29 august 2011**

**ptu stabilirea unor măsuri privind derularea la nivelul județului Sălaj a Programului de încurajare a consumului de fructe în școli, în anul școlar 2011- 2012**

**Consiliul Județean Sălaj, întrunit în ședință ordinară;**

Având în vedere:

- expunerea de motive a președintelui Consiliului Județean Sălaj nr.10033 din 23.08.2011;
- raportul de specialitate al Direcției juridice și administrație locală nr.10034 din 23.08.2011;
- prevederile O.U.G. nr.24/2010 privind implementarea Programului de încurajare a consumului de fructe proaspete în școli, cu modificările și completările ulterioare;
- art.91 alin.(1) lit.f) din Legea privind administrația publică locală nr.215/2001, republicată, cu modificările și completările ulterioare.

În temeiul art.97 alin.(1) din Legea nr.215/2001 privind administrația publică locală, republicată, cu modificările și completările ulterioare,

## **HOTĂRĂȘTE:**

**Art.1.** Programul de încurajare a consumului de fructe în școli, în anul școlar 2011- 2012, în JUDEȚUL SĂLAJ, va fi derulat și implementat de fiecare unitate administrativ- teritorială din județ.

**Art.2.**(1) Primarii unităților administrativ-teritoriale din JUDEȚUL SĂLAJ au obligația de a demara și derula procedurile de atribuire a contractelor de achiziții publice de produse, în vederea derulării Programului de încurajare a consumului de fructe în școli, în anul școlar 2011- 2012.

(2) Măsurile adiacente distribuției de fructe, ale căror obiective sunt formarea și fixarea obiceiurilor alimentare sănătoase, se vor implementa de fiecare unitate administrativ- teritorială în parte.

**Art.3.** Sumele necesare derulării acestui Program vor fi alocate unităților administrativ- teritoriale după intrarea în vigoare a Hotărârii Guvernului privind stabilirea fructelor distribuite, a perioadei și frecvenței distribuției, a limitei valorii zilnice/elev și a măsurilor adiacente distribuției de fructe, a bugetului aferent acestora, precum și a modalităților de implementare efectivă și de gestionare la nivelul administrației publice, în cadrul Programului de încurajare a consumului de fructe în școli în anul școlar 2011 - 2012.

**Art.4.** Cu ducerea la îndeplinire a acestei hotărâri se încredințează primarii unităților administrativ - teritoriale din JUDEȚUL SĂLAJ.

**Art.5.** Prezenta hotărâre se comunică la:

- Direcția juridică și administrație locală;
- Direcția economică;
- municipiul, orașele și comunele din JUDEȚUL SĂLAJ.

**PREȘEDINTE,**  
**Tiberiu Marc**

**Contrasemnează,**  
**SECRETARUL JUDEȚULUI,**  
**Cosmin-Radu Vlaicu**

-----  
**ROMÂNIA**  
**JUDEȚUL SĂLAJ**  
**CONSILIUL JUDEȚEAN**

## **HOTĂRÂREA nr. 115** **din 29 august 2011**

**privind aprobarea Programului pentru pregătirea și întreținerea drumurilor județene, din administrarea Consiliului Județean Sălaj, pentru perioada de iarnă 2011-2012**

### **Consiliul Județean Sălaj, întrunit în ședință ordinară;**

Având în vedere:

- expunerea de motive nr.9965 din 22.08.2011 a președintelui Consiliului județean;
- raportul de specialitate nr.9967 din 22.08.2011 al Direcției tehnice ;
- prevederile Ordonanței Guvernului nr.43/1997 privind regimul drumurilor, republicată, cu modificările și completările ulterioare;
- prevederile art.91 alin.(1) lit.f din Legea administrației publice locale nr.215/2001, republicată, cu modificările și completările ulterioare.

În temeiul art.97 alin.(1) din Legea administrației publice locale nr.215/2001, republicată, cu modificările și completările ulterioare,

## **HOTĂRĂȘTE:**

**Art.1.** Aprobă Programul pentru pregătirea și întreținerea drumurilor județene, din administrarea Consiliului Județean Sălaj, pentru perioada de iarnă 2011-2012, conform Anexei nr. 1.

**Art.2.** Aprobă valoarea lucrărilor pentru întreținerea drumurilor județene, din administrarea Consiliului Județean Sălaj, pentru perioada de iarnă 2011-2012, în sumă maximă de 1.200 mii lei.

**Art.3.** Aprobă încadrarea pe nivele de viabilitate a drumurilor județene din limitele administrativ-teritoriale ale comunelor, conform Anexei nr. 2.

**Art.4.** Aprobă modalitatea de repartizare a sumelor pentru întreținerea pe timp de iarnă a drumurilor județene, din administrarea Consiliului Județean Sălaj, pe nivele de viabilitate, conform Anexei nr. 3.

**Art.5.** Aprobă Acordul de asociere între JUDEȚUL SĂLAJ și comunele din județ, în vederea realizării Programului

pentru pregătirea și întreținerea drumurilor județene, din administrarea Consiliului Județean Sălaj, pentru perioada de iarnă 2011-2012, conform Anexei nr. 4.

**Art. 6.** Anexele 1- 4 fac parte integrantă din prezenta hotărâre.

**Art. 7.** Cu ducerea la îndeplinire a prezentei hotărâri se încredințează:

- Direcția economică;
- Direcția tehnică.

**Art. 8.** Prezenta hotărâre se comunică la:

- Direcția juridică și administrație locală;
- Direcția economică;
- Direcția tehnică;
- primarii comunelor din județ.

**PREȘEDINTE,**  
**Tiberiu Marc**

**Contrasemnează,**  
**SECRETARUL JUDEȚULUI,**  
**Cosmin-Radu Vlaicu**

**Anexa nr. 1**  
**la Hotărârea nr. 115,**  
**din 29.08.2011**

**PROGRAM**  
**pentru pregătirea și întreținerea drumurilor județene, din administrarea**  
**Consiliului Județean Sălaj, pentru perioada de iarnă 2011-2012**

Nr. crt.	Măsuri și lucrări propuse	Termenul de realizare	Locul de realizare	Execută	Răspunde
<b>I. ATRIBUIREA CONTRACTULUI PENTRU ACTIVITATEA DE IARNĂ</b>					
I.1	Stabilirea drumurilor județene ce rămân în întreținerea Consiliului Județean Sălaj și pregătirea achiziției publice	01.09.2011			
I.2.	-Anunț în SEAP -Desfășurarea licitației deschise până la semnarea contractului de atribuire -Semnarea contractului de atribuire	05.09.2011 25.09.2011 01.11.2011	Pentru boată rețeaua de drumuri județene din administrarea Consiliului Județean Sălaj, conform nivelului de viabilitate pe timp de iarnă	Direcția tehnică	Conducerea Consiliului Județean Sălaj
I.3	- Repartizarea prin HCJ a sumelor defalcate pe unități administrativ-teritoriale care au încheiat acord de parteneriat cu CJ Sălaj; -Nivelul sumelor va fi calculat conform Anexei nr.3.	30.10.2011	Consiliul Județean Sălaj	Direcția tehnică	Conducerea Consiliului Județean Sălaj
<b>II. MĂSURI DE PREGĂTIRE A REȚELEI DE DRUMURI</b>					
II.1.	Revizuirea rețelei de drumuri constând în actualizarea inventariilor tuturor problemelor existente, semnalizarea acestora pentru avertizarea participanților la trafic pe timp de iarnă	permanent	Pe rețeaua de drumuri din administrare	Direcția tehnică	Conducerea Consiliului Județean Sălaj
II.2.	Măsuri minime pentru asigurarea circulației pe timp de iarnă în zonele afectate de calamități naturale: -completare cu material pietros sau mixtură asfaltică; -refacerea părții carosabile; -semnalizare rutieră corespunzătoare; -supravegherea permanentă.	Permanent, în funcție de evoluția stării tehnice a zonelor afectate	Pe toate drumurile județene aflate în administrarea Consiliului Județean Sălaj, afectate de alunecări de teren	Direcția tehnică	Direcția tehnică
II.3.	Semnalizarea rutieră specifică iernii, prin montarea indicatoarelor de circulație, conform STAS 1846-2004	Permanent	Se va realiza semnalizarea rutieră specifică iernii pe toate secțiile, cu precădere pe cele pe care se efectuează transporturi de mărfuri și călători	-Firma contractantă a lucrărilor de iarnă și consiliile locale	- Primarii - Conducerea executanților de lucrări - Direcția tehnică - Reprezentant Poliție
<b>III. ASIGURAREA CU MATERIAL ANTIDERAPANT</b>					
III.1.	Depozitarea în grămezi a cantităților necesare pe fiecare sector (nisip + sare)	15.11.2011	Amplasarea grămezilor se va face în curbe și pe secțiile de drum în pantă stabilite de comun acord între reprezentanții Direcției tehnice și reprezentanții firmelor câștigătoare a licitațiilor pentru aceste lucrări	-Firma contractantă a lucrărilor de iarnă și consiliile locale	-Primarii - Conducerea executanților de lucrări -Direcția tehnică
III.2.	Completarea cu material antiderapant pe traseele stabilite, în funcție de evoluția vremii și a consumului de asemenea materiale	Permanent	Completarea cu material antiderapant se va face la nevoie pe traseele stabilite în funcție de cantitatea consumată și evoluția vremii	- Conducerea executanților de lucrărilor de iarnă	-Conducerea executanților de lucrări -Direcția tehnică
III.3.	-Asigurarea cantităților minime necesare de fondanți chimici, în cel puțin 8 puncte de depozitare din județ, pentru a putea asigura o intervenție operativă -Punctele de depozitare se vor stabili de comun acord cu Direcția tehnică	15.11.2011	-Punctele de depozitare a materialului antiderapant din județ vor constitui și baze de informare a stadiului de lucrări în timpul desfășurării activității de iarnă -Formarea unui stoc de nisip, astfel încât să permită intervenția pe o durată de 14 zile de acțiune continuă	- Firma contractantă a lucrărilor de iarnă și consiliile locale	-Primarii -Conducerea executanților de lucrări -Direcția tehnică
<b>IV. ASIGURAREA INTERVENȚIILOR</b>					
IV.1.	Intocmirea de către firmele câștigătoare și de către consiliile locale, a programului de intervenții pentru combaterea poleiului și zăpezii ținând cont de nivelele de viabilitate	15.11.2011	Programele întocmite de către firmele câștigătoare vor fi aprobate de către Consiliul Județean Sălaj și avizate de către Poliția rutieră Programele vor cuprinde: -utilajele ce deservesc fiecare sector -persoanele care deservesc aceste utilaje -muncitorii -coordonatorii de activitate -sistemul informativ în cadrul firmelor	- Firma contractantă a lucrărilor de iarnă și consiliile locale	-Primarii - Conducerea executanților de lucrări -Conducerea Consiliului Județean Sălaj -Reprezentant Poliție rutieră
IV.2.	Stabilirea, împreună cu firma câștigătoare și de către consiliile locale, a formațiilor minime și a perioadei de efectuare a serviciilor permanente	15.11.2011	-Se vor stabili formațiile minime în funcție de nivelele de viabilitate, importanța drumurilor și gradul de dificultate a intervențiilor și se vor supune spre aprobare conducerii Consiliului Județean	- Firma contractantă a lucrărilor de iarnă -Direcția tehnică și consiliile locale	-Primarii -Conducerea executanților de lucrări -Conducerea Consiliului Județean Sălaj
IV.3.	Supravegherea permanentă a modului de realizare a intervențiilor pe timp de iarnă	Permanent	-Pe toate drumurile din administrarea Consiliului Județean Sălaj	- Conducerea executanților de lucrări de iarnă -Direcția tehnică și consiliile locale	-Primarii - Conducerea executanților de lucrări -Conducerea Consiliului Județean Sălaj
<b>V. INSTRUIREA PERSONALULUI</b>					
V.1.	Finalizarea activității de organizare și instruire a personalului, astfel încât activitatea să poată fi începută până la 15.11.2011	14.11.2011	Organizarea activității astfel încât să poată fi demarată orice acțiune până la 15.11.2011, pe toate drumurile din administrarea C.J.Sălaj	- Conducerea executanților de lucrări de iarnă de iarnă și consiliile locale	-Conducerea executanților de lucrări

VI. ORGANIZAREA ACTIVITĂȚII DE COORDONARE ȘI INFORMARE					
VI.1.	Verificarea asigurării cu material antiderapant pe trasee, în punctele de depozitare și modul de executare a celorlalte lucrări	Permanent	Verificările se vor face pe întreaga rețea de drumuri din administrarea C.J.Sălaj.	- Firma contractantă a lucrărilor de iarnă - Direcția tehnică	-Conducerea Consiliului Județean Sălaj
VI.2.	Întocmirea de către firmele câștigătoare și de către consiliile locale a unui raport zilnic cu privire la activitatea de intervenții	Permanent	Informațiile privind starea drumurilor din administrare și acțiunile întreprinse vor fi transmise la sediul C.J. Sălaj în fiecare dimineață între orele 7 <sup>30</sup> - 8 <sup>00</sup>	- Firma contractantă a lucrărilor de iarnă și consiliile locale	-Conducerea Consiliului Județean Sălaj -Direcția tehnică
VI.3.	Asigurarea permanenței la sediul C.J.Sălaj între orele 7 <sup>30</sup> -8 <sup>00</sup> , de către personalul de specialitate din cadrul Direcției tehnice, în vederea culegerii de informații cu privire la derularea activității. - Prezentarea raportului zilnic pentru conducerea Direcției tehnice și a Consiliului Județean Sălaj	Permanent	Asigurarea permanenței se va face pe baza unei programări aprobate de către directorul Direcției tehnice	-Direcția tehnică	-Conducerea Consiliului Județean Sălaj
VI.4.	Verificarea pe trasee a modului în care se desfășoară traficul rutier și activitatea de dezapezire.	Permanent	Se vor verifica toate traseele pe care circulă curse regulate de călători	-Direcția tehnică	-Conducerea Consiliului Județean Sălaj
VI.5.	Cooperarea cu organele de Poliție rutieră în vederea introducerii de restricții de circulație sau de interdicții pe anumite sectoare de drum, în caz de căderi masive de zăpadă	Permanent	Drumurile care sunt afectate, în mod deosebit, de căderile de zăpadă sau alte fenomene naturale care îngreunează desfășurarea traficului	-Direcția tehnică -Reprezentantul Poliției rutiere	-Conducerea Consiliului Județean Sălaj
VI.6.	Verificarea, împreună cu organele de Poliție rutieră, a modului de pregătire a personalului, a utilajelor și a bazelor pe care executantul le va nominaliza	15.11- 17.11 .2011	Verificările se vor face în toate bazele și vor urmări instruirea personalului care participă la activitatea de dezapezire	-Direcția tehnică -Reprezentantul Poliției rutiere	-Conducerea Consiliului Județean Sălaj
VI.7.	Informarea permanentă a Consiliului Județean Sălaj asupra condițiilor de derulare a traficului rutier și propunerea de convocare a Comandamentului județean, când este cazul	Permanent	Informațiile preluate de către Direcția tehnică, de la ofițerii de serviciu ai firmei câștigătoare, de la consiliile locale și de la verificatorii din teren , care vor fi prezentate conducerii Direcției tehnice și Consiliului Județean Sălaj	-Direcția tehnică	-Conducerea Consiliului Județean Sălaj

**Anexa nr.2**  
**la Hotărârea nr.115,**  
**din 29.08.2011**

### Încadrarea în nivele de viabilitate a drumurilor județene din limitele administrativ-teritoriale

Nr. crt.	Comuna	Drumuri județene				Nivele de viabilitate							
		Denumire drum	Poziții km		Lungime km	Nivel 1		Nivel 2		Nivel 3		Nivel 4	
			De la km	la km		De la km	la km	De la km	la km	De la km	la km	De la km	la km
1	Agrij	DJ108A	29.000	33.500	4.500	29.000	33.500						
							4.500						
		DJ108R	11.000	12.180	1.180	11.000	12.180						
							1.180						
	Total Agrij				5.680		5.680						
2	Almasu	DJ103N	2.800	12.800	10.000					2.800	12.800		
											10.000		
		DJ108N	17.817	37.640	19.823			17.817	27.380			27.380	36.500
									9.563				9.120
	Total Almasu				29.823				9.563		10.000		9.120
3	Băbeni	DJ109E	52.000	61.500	9.500			52.000	61.500				
									9.500				
	Total Băbeni				9.500				9.500				
4	Bălan	DJ109R	0.000	6.500	6.500					0.000	6.500		
											6.500		
	Total Bălan				6.500						6.500		
5	Bănișor	DJ191E	1.000	10.300	9.300			1.000	10.300				
									9.300				
	Total Bănișor				9.300				9.300				
6	Benesat	DJ108A	74.000	81.600	7.600	74.000	81.600						
							7.600						
		DJ196	39.500	43.150	3.650	39.500	43.150						
							3.650						
	Total Benesat				11.250		11.250						
7	Bobota	DJ110B	22.000	38.000	16.000					22.000	37.000	37.000	38.000
											15.000		1.000
	Total Bobota				16.000						15.000		1.000
8	Bocșa												
9	Boghis	DJ191D	3.000	8.000	5.000	3.000	8.000						
							5.000						
	Total Boghis				5.000		5.000						
10	Buciumi	DJ108A	11.400	29.000	17.600	11.400	29.000						
							17.600						
	Total Buciumi				17.600		17.600						
11	Camăr	DJ109P	19.400	27.560	8.160	19.400	23.100					23.100	27.560
							3.700						4.460
		DJ110B	39.000	45.020	6.020							39.000	45.020
													6.020
	Total Camăr				14.180		3.700						10.480
12	Carastelec	DJ110	9.000	21.000	12.000			9.000	21.000				
									12.000				
		DJ110B	38.000	39.000	1.000							38.000	39.000
													1.000
	Total Carastelec				13.000				12.000				1.000
13	Chiesd	DJ108F	23.500	31.290	7.790	23.500	26.290			26.290	31.290		
							2.790				5.000		
	Total Chiesd				7.790		2.790				5.000		
14	Cizer	DJ108A	7.400	11.400	4.000	7.400	11.400						
							4.000						
		DJ108G	0.000	15.450	15.450	0.000	15.450						



							15.450						
	DJ108N	36.500	37.640	1.140								36.500	37.640
													1.140
	<b>Total Cizer</b>			20.590			19.450						1.140
15	Coseiu	DJ110A	5.500	14.800	9.300			5.500	12.500			12.500	14.800
									7.000				2.300
	<b>Total Coseiu</b>			9.300					7.000				2.300
16	Crasna	DJ108G	20.450	27.000	6.550	20.450	27.000						
							6.550						
	DJ191C	4.000	19.200	15.200	14.220					4.000	14.200		
							4.980					10.200	
	DJ191E	0.000	1.000	1.000				0.000	1.000				
									1.000				
	<b>Total Crasna</b>			22.750			11.530		1.000		10.200		
17	Creaca	DJ108A	45.640	57.000	11.360	45.640	57.000						
							11.360						
	DJ191C	44.000	50.035	6.035	44.000		50.035						
							6.035						
	<b>Total Creaca</b>			17.395			17.395						
18	Cristof	DJ110D	2.000	13.250	11.250			2.000	13.250				
									11.250				
	<b>Total Cristof</b>			11.250					11.250				
19	Criseni	DJ108D	0.000	6.000	6.000	0.000	6.000						
							6.000						
	<b>Total Criseni</b>			6.000			6.000						
20	Cuzăplac	DJ108N	2.800	13.050	10.250			2.800	13.050				
									10.250				
	<b>Total Cuzăplac</b>			10.250					10.250				
21	Dobrin	DJ108D	6.000	13.500	7.500	6.000	13.500						
							7.500						
	<b>Total Dobrin</b>			7.500			7.500						
22	Dragu	DJ109	32.670	43.000	10.330			32.670	43.000				
									10.330				
	DJ161	49.780	56.780	7.000						52.780	56.780	49.780	52.780
											4.000		3.000
	<b>Total Dragu</b>			17.330					10.330		4.000		3.000
23	Fildu de Jos												
24	Gilgău	DJ109E	17.000	28.200	11.200					17.000	28.200		
											11.200		
	DJ109F	0.000	3.850	3.850				0.000	3.850				
									3.850				
	<b>Total Gilgău</b>			15.050					3.850		11.200		
25	Gîrbou	DJ108B	6.600	21.200	14.600	6.600	21.200						
							14.600						
	DJ108S	26.200	33.400	7.200						26.200	33.400		
											7.200		
	<b>Total Gîrbou</b>			21.800			14.600				7.200		
26	Halmăşd	DJ109P	0.000	6.500	6.500					0.000	6.500		
											6.500		
	<b>Total Halmăşd</b>			6.500							6.500		
27	Hereclean	DJ110A	0.000	5.500	5.500			0.000	5.500				
									5.500				
	<b>Total Hereclean</b>			5.500					5.500				
28	Hida	DJ109	43.000	46.730	3.730			43.000	46.730				
									3.730				
	<b>Total Hida</b>			3.730					3.730				
29	Horoatu Crasnei	DJ108G	15.450	20.450	5.000	15.450	20.450						
							5.000						
	<b>Total Horoatu Crasnei</b>			5.000			5.000						
30	Ileanda	DJ109E	35.500	42.000	6.500			35.500	42.000				
									6.500				
	DJ110C	0.000	7.600	7.600						0.000	7.600		
											7.600		
	<b>Total Ileanda</b>			14.100					6.500		7.600		
31	Ip	DJ109P	6.700	19.299	12.599	11.400	19.299			6.700	11.400		
							7.899				4.700		
	<b>Total Ip</b>			12.599			7.899				4.700		
32	Lozna	DJ109E	42.000	52.000	10.000			42.000	52.000				
									10.000				
	<b>Total Lozna</b>			10.000					10.000				
33	Letca			0.000									
34	Marca			0.000									
35	Măeriste	DJ108F	5.500	16.000	10.500	5.500	16.000						
							10.500						
	DJ110	0.000	9.000	9.000						0.000	9.000		
											9.000		
	DJ110	21.000	24.000	3.000				21.000	24.000				
									3.000				
	<b>Total Măeriste</b>			22.500			10.500		3.000		9.000		
36	Meseşeni	DJ191C	19.200	27.830	8.630	19.200	27.830						
							8.630						
	<b>Total Meseşeni de Jos</b>			8.630			8.630						
37	Mirşid	DJ191C	41.500	44.000	2.500	41.500	44.000						
							2.500						
	<b>Total Mirşid</b>			2.500			2.500						
38	Năpradea	DJ108E	1.700	17.600	15.900			1.700	12.000		12.000	17.600	
									10.300			5.600	
	<b>Total Năpradea</b>			15.900					10.300			5.600	
39	Nuşfalău	DJ191C	0.000	4.000	4.000					0.000	4.000		
											4.000		
	DJ191D	0.000	3.000	3.000	0.000		3.000						
							3.000						
	DJ110E	0.000	5.000	5.000						0.000	5.000		
											5.000		



	<b>Total Nufalău</b>			<b>12.000</b>		<b>3.000</b>				<b>9.000</b>		
40	Pericei	DJ110B	3.500	7.000	3.500				3.500	7.000		
	<b>Total Pericei</b>			<b>3.500</b>						<b>3.500</b>		
41	Plopiș	DJ110E	5.000	24.200	19.200				5.000	24.200		
	<b>Total Plopiș</b>			<b>19.200</b>						<b>19.200</b>		
42	Poiana Bl.	DJ109F	6.967	10.367	3.400			6.967	10.367			
	<b>Total Poiana Blenchi</b>			<b>3.400</b>					<b>3.400</b>			
43	Românasi	DJ108A	33.500	45.280	11.780	33.500	45.280					
		DJ109R	6.500	8.600	2.100				6.500	8.600		
	<b>Total Românasi</b>			<b>13.880</b>	<b>11.780</b>					<b>2.100</b>		
44	Rus	DJ108S	0.000	0.850	0.850			0.000	0.850			
		DJ109E	28.200	35.500	7.300			28.200	35.500			
	<b>Total Rus</b>			<b>8.150</b>	<b>8.150</b>							
45	Sălătig	DJ108D	13.500	19.500	6.000	13.500	19.500					
	<b>Total Sălătig</b>			<b>6.000</b>	<b>6.000</b>							
46	Sig	DJ191D	12.700	31.330	18.630	12.700	18.000		18.000	31.330		
		DJ191E	10.300	11.280	0.980			10.300	11.280			
	<b>Total Sig</b>			<b>19.610</b>	<b>5.300</b>				<b>0.980</b>	<b>13.330</b>		
47	Sînmihai											
48	Somes O	DJ108A	64.800	74.000	9.200	64.800	74.000					
		DJ108E	0.000	1.700	1.700			0.000	1.700			
	<b>Total Somes Odorhei</b>			<b>10.900</b>	<b>9.200</b>				<b>1.700</b>			
49	Surduc	DJ108B	0.000	6.600	6.600	0.000	6.600					
		DJ110D	0.000	2.000	2.000			0.000	2.000			
		DJ109E	61.500	62.650	1.150			61.500	62.650			
	<b>Total Surduc</b>			<b>9.750</b>	<b>6.600</b>				<b>3.150</b>			
50	Sâmsud			0.000								
51	Sărmășag	DJ108F	17.750	23.500	5.750	17.750	23.500					
		DJ110B	7.000	17.000	10.000				7.000	17.000		
		DJ110B	19.507	22.000	2.493				19.507	22.000		
	<b>Total Sărmășag</b>			<b>18.243</b>	<b>5.750</b>					<b>12.493</b>		
52	Simișna	DJ108S	3.210	15.000	11.790			3.210	15.000			
		DJ109A	57.604	59.604	2.000						57.604	59.604
	<b>Total Simișna</b>			<b>13.790</b>					<b>11.790</b>			<b>2.000</b>
53	Treznea	DJ108R	0.000	11.000	11.000	0.000	11.000					
	<b>Total Treznea</b>			<b>11.000</b>	<b>11.000</b>							
54	Valcău de Jos	DJ191D	8.000	12.700	4.700	8.000	12.700					
	<b>Total Valcău de Jos</b>			<b>4.700</b>	<b>4.700</b>							
55	Virsoț	DJ108G	27.000	30.345	3.345	27.000	30.345					
	<b>Total Virsoț</b>			<b>3.345</b>	<b>3.345</b>							
56	Zalha	DJ108S	15.000	26.200	11.200			15.000	22.000	22.000	26.200	
	<b>Total Zalha</b>			<b>11.200</b>					<b>7.000</b>	<b>4.200</b>		
57	Zimbor											
	<b>Total comune</b>			<b>579.305</b>	<b>223.699</b>			<b>159.243</b>		<b>160.723</b>		<b>35.640</b>
<b>Drumurile județene din extravilanul municipiului și orașelor</b>												
58	Zalău	DJ191C	40.554	41.500	0.946							
	<b>TOTAL</b>			<b>0.946</b>								
59	Simleu	DJ108F	4.000	5.500	1.500							
		DJ110B	2.000	3.500	1.500							
	<b>TOTAL</b>			<b>3.000</b>								
60	Jibou	DJ108A	57.000	57.768	0.768							
		DJ108A	63.057	64.800	1.743							
	<b>TOTAL</b>			<b>2.511</b>								
61	Cehu	DJ196	28.000	28.900	0.900							
		DJ 196	36.080	39.500	3.420							
		DJ108D	19.500	22.693	3.193							
		DJ108D	24.380	28.200	3.820							
		DJ108T	9.500	12.500	3.000							
	<b>TOTAL</b>			<b>14.333</b>								

REPARTIZAREA SUMELOR PENTRU ÎNTREȚINEREA DRUMURILOR JUDEȚENE PE TIMP DE IARNĂ, PE  
NIVELE DE VIABILITATE

Nr. crt.	Nivelul de viabilitate	km	lei/km	COMPETENȚA
1	1	244,489	X = val. licitată	CONSILIUL JUDEȚEAN
2	2	159,243	0,8 X	COMUNE
3	3	160,723	0,6 X	COMUNE
4	4	35,640	0,5 X	COMUNE
TOTAL		600,095		

**Nota :** X = valoarea rezultată în urma achiziției publice a activității de iarnă pe drumurile județene de nivel I de intervenție a Consiliului Județean Sălaj

ROMÂNIA  
JUDEȚUL SĂLAJ  
CONSILIUL JUDEȚEAN  
Nr. \_\_\_\_\_ din \_\_\_\_\_ 2011

ROMÂNIA  
JUDEȚUL SĂLAJ  
COMUNA \_\_\_\_\_  
Nr. \_\_\_\_\_ din \_\_\_\_\_ 2011

În baza prevederilor Hotărârii Consiliului Județean Sălaj nr. \_\_\_\_\_ din \_\_\_\_\_ august 2011 privind aprobarea Programului pentru pregătirea și întreținerea drumurilor județene, din administrarea Consiliului Județean Sălaj, pentru perioada de iarnă 2011-2012, se încheie următorul

ACORD DE ASOCIERE

Între  
JUDEȚUL SĂLAJ, în calitate de GESTIONAR al fondurilor de întreținere pe timp de iarnă, reprezentat prin Marc Tiberiu - președintele Consiliului Județean Sălaj,  
și  
COMUNA \_\_\_\_\_, în calitate de BENEFICIAR al sumei aprobate, reprezentată prin \_\_\_\_\_-primar și \_\_\_\_\_ contabil.

I. OBIECTUL ACORDULUI DE ASOCIERE

**Art.1.** Obiectul Acordului îl reprezintă realizarea lucrărilor de întreținere pe timp de iarnă pe următoarele sectoare de drum:

DJ \_\_\_\_\_ de la km \_\_\_\_\_ la km \_\_\_\_\_; \_\_\_\_\_ km drum de nivel 2,  
DJ \_\_\_\_\_ de la km \_\_\_\_\_ la km \_\_\_\_\_; \_\_\_\_\_ km drum de nivel 3,  
DJ \_\_\_\_\_ de la km \_\_\_\_\_ la km \_\_\_\_\_; \_\_\_\_\_ km drum de nivel 4.

**Art.2.** Lucrările minime de întreținere pe timp de iarnă ce trebuie executate sunt:

- combaterea lunecușului, a poleiului și a înzăpezirii pe drumurile județene cu utilaje și materiale adecvate,
- asigurarea stocului de material antiderapant (sare, nisip),
- semnalizarea rutieră specifică iernii,
- asigurarea scurgerii apelor de pe partea carosabilă, după execuția lucrărilor de curățare și îndepărtare a zăpezii.

**Art.3.** Perioada preconizată pentru executarea activității de iarnă este 15 noiembrie 2011 - 15 martie 2012.

**Art.4.** Valoarea lucrărilor pentru activitatea de iarnă este de \_\_\_\_\_ lei, pentru anul 2011 și de \_\_\_\_\_ lei, pentru 2012.

Sumele aferente activității de iarnă, pentru anul 2011, se vor repartiza prin hotărâre a Consiliului județean după semnarea Acordului de asociere, urmând ca în anul 2012 să fie repartizate sumele aferente activității de iarnă din anul 2012.

II. OBLIGAȚIILE COMUNEI

**Art.5.** Comuna, prin primar, are următoarele obligații:

- a) emite Ordinul de începere a lucrărilor și Ordinul de sistare a activității de iarnă.
- b) asigură dotarea minimă necesară cu utilaje și material antiderapant, conform anexei.
- c) este direct răspunzător pentru eventualele accidente provocate ca urmare a nerespectării articolului 2.
- d) să mențină semnalizarea rutieră specifică iernii pe toată durata derulării Acordului.
- e) să folosească materiale care îndeplinesc condițiile de calitate corespunzătoare, în concordanță cu normativele și STAS-urile în vigoare.
- f) să țină permanent legătura cu reprezentanții Direcției tehnice a Consiliului județean, să răspundă la toate datele pe care aceștia le solicită.
- g) să convoace reprezentanții Consiliului județean pentru consultări și consultanță în situații, în care este nevoie de prezența acestora.
- h) să nu folosească alte materiale decât cu acceptul scris al reprezentanților Consiliului județean.
- i) pe toată perioada derulării prezentului Acord, îi revin toate obligațiile privind desfășurarea în bune condiții a traficului pe drumurile cuprinse în zona sa de activitate, conform HG 1391/ 2006 pentru aprobarea regulamentului de aplicare a O.U.G. nr. 195/ 2002 privind circulația pe drumurile publice.
- j) pe toată perioada derulării prezentului Acord îi revin toate obligațiile pe care le are Consiliul județean, în calitate de administrator al drumului, conform HG nr. 1391/2006 pentru aprobarea regulamentului de aplicare a O.U.G. nr. 195/2002 privind circulația pe drumurile publice.
- k) respectarea Programului pentru pregătirea și întreținerea drumurilor județene din administrarea Consiliului Județean Sălaj, pentru perioada de iarnă 2011-2012, aprobat prin hotărârea Consiliului județean.
- l) respectarea Instrucțiunilor privind acționarea pe timp de iarnă pe drumurile județene, care vor fi întocmite de către Direcția tehnică și care vor face parte integrantă din prezentul Acord de asociere.

### III. OBLIGAȚIILE JUDEȚULUI SĂLAJ

**Art.6.** JUDEȚUL SĂLAJ are următoarele obligații:

- a) să urmărească permanent modul de îndeplinire a obligațiilor asumate de comună prin prezentul Acord.
- b) să repartizeze sumele necesare desfășurării activității de iarnă.
- c) să ofere asistență tehnică ori de câte ori este solicitat, prin salariații Direcției tehnice.
- d) controlează și monitorizează, prin salariații Direcției tehnice, efectuarea activității de iarnă.

### IV. CLAUZE FINALE

În cazul neîndeplinirii sau îndeplinirii necorespunzătoare de către comună a activității de iarnă, asumată prin prezentul Acord, suma aferentă anului 2012 se va diminua în mod corespunzător.

Prezentul Acord de asociere devine valabil la data semnării lui de către părțile implicate și rămâne în vigoare pe toată perioada de derulare a lucrărilor menționate mai sus.

Prezentul Acord de asociere este redactat în 3 exemplare, din care 2 pentru JUDEȚUL SĂLAJ și unul pentru comună.

**JUDEȚUL SĂLAJ,**

Președintele Consiliului județean,

Director executiv,

Director executiv,

**COMUNA \_\_\_\_\_**

Primar,

Secretarul comunei,

Contabil,

Vizat juridic,

**ROMÂNIA  
JUDEȚUL SĂLAJ  
CONSILIUL JUDEȚEAN**

**HOTĂRÂREA nr. 116  
din 29 august 2011**

**privind aprobarea devizului general și a indicatorilor tehnico-economici pentru  
obiectivul de investiții**

**"Reabilitare Drum Județean DJ 109, km 32+ 670 - 43+ 330, limită județul Cluj - Dragu"**

**Consiliul județean, întrunit în ședință ordinară;**

Având în vedere:

- expunerea de motive nr. 10002 din 22.08.2011 a președintelui Consiliului județean;
- raportul de specialitate 10003 din 22.08. 2011 al Direcției tehnice;
- prevederile art.91 alin.(3) lit.f) din Legea nr.215/2001 privind administrația publică locală, republicată, cu modificările și completările ulterioare.

În temeiul art.97 alin.(1) din Legea nr. 215/2001 privind administrația publică locală, republicată, cu modificările și completările ulterioare.

### **HOTĂRĂȘTE:**

**Art.1.** Aprobă devizul general și indicatorii tehnico-economici pentru obiectivul de investiții "Reabilitare Drum Județean DJ 109, km 32+ 670 - 43+ 330, limită județul Cluj - Dragu", identificate potrivit anexelor nr. 1 și 2 care fac parte integrantă din prezenta hotărâre.

**Art.2.** Cu ducerea la îndeplinire a prezentei hotărâri se încredințează:

- Direcția tehnică;
- Direcția economică.

**Art. 3.** Prezenta hotărâre se comunică la:

- Direcția tehnică;
- Direcția economică;
- Direcția juridică și administrație locală.

**PREȘEDINTE,  
Tiberiu Marc**

**Contrasemnează,  
SECRETARUL JUDEȚULUI,  
Cosmin-Radu Vlaicu**

**DEVIZUL GENERAL****ANEXA nr. 1**

privind cheltuielile necesare realizării obiectivului de investiții:

**"REABILITARE DRUM JUDEȚEAN DJ 109 LIM JUD CLUJ - DRAGU, km: 32+670 - 43+330"**

În mii lei/mii euro la cursul 4.26 lei/euro din data de 8/19/2011

Conform H.G. nr. 28 din 2008

Nr. crt.	Denumirea capitolelor și subcapitolelor de cheltuieli	Valoare (fără TVA)		TVA	Valoare (inclusiv TVA)	
		Mii lei	Mii euro	Mii lei	Mii lei	Mii euro
1	2	3	4	5	6	7
<b>CAPITOLUL 1</b>						
<b>Cheltuieli pentru obținerea și amenajarea terenului</b>						
1.1	Obținerea terenului	0.00	0.00	0.00	0.00	0.00
1.2	Amenajarea terenului	0.00	0.00	0.00	0.00	0.00
1.3	Amenajări pentru protecția mediului și aducerea la starea inițială	0.00	0.00	0.00	0.00	0.00
<b>TOTAL CAPITOLUL 1</b>		<b>0.00</b>	<b>0.00</b>	<b>0.00</b>	<b>0.00</b>	<b>0.00</b>
<b>CAPITOLUL 2</b>						
<b>Cheltuieli pentru asigurarea utilităților necesare obiectivului</b>						
2	Cheltuieli pentru asigurarea utilităților necesare obiectivului	0.00	0.00	0.00	0.00	0.00
<b>TOTAL CAPITOLUL 2</b>		<b>0.00</b>	<b>0.00</b>	<b>0.00</b>	<b>0.00</b>	<b>0.00</b>
<b>CAPITOLUL 3</b>						
<b>Cheltuieli pentru proiectare și asistență tehnică</b>						
3.1	Studii teren	0.00	0.00	0.00	0.00	0.00
3.2	Taxe pentru obținerea de avize, acorduri și autorizații	0.00	0.00	0.00	0.00	0.00
3.3	Proiectare și inginerie	0.00	0.00	0.00	0.00	0.00
3.4	Organizarea procedurilor de achiziție	0.00	0.00	0.00	0.00	0.00
3.5	Consultanță	0.00	0.00	0.00	0.00	0.00
3.6	Asistență tehnică	0.00	0.00	0.00	0.00	0.00
<b>TOTAL CAPITOLUL 3</b>		<b>0.00</b>	<b>0.00</b>	<b>0.00</b>	<b>0.00</b>	<b>0.00</b>
<b>CAPITOLUL 4</b>						
<b>Cheltuieli pentru investiția de bază</b>						
4.1	Constructii și instalatii	5,106.74	1,199.70	1,225.62	6,332.36	1,487.62
4.1.1	DEVIZ ESTIMATIV - SUPRASTRUCTURA	4,966.88	1,166.84	1,192.05	6,158.93	1,446.88
4.1.2	DEVIZ ESTIMATIV PODEȚ O 800	109.37	25.69	26.25	135.62	31.86
4.1.3	DEVIZ ESTIMATIV - TERASAMENTE	30.49	7.16	7.32	37.81	8.88
4.2	Montaj utilaj tehnologic	0.00	0.00	0.00	0.00	0.00
4.3	Utilaje, echipamente tehnologice, și funcționale cu montaj	0.00	0.00	0.00	0.00	0.00
4.4	Utilaje fără montaj și echipamente de transport	0.00	0.00	0.00	0.00	0.00
4.5	Dotări	0.00	0.00	0.00	0.00	0.00
4.6	Active necorporale	0.00	0.00	0.00	0.00	0.00
4.7	Taxe pentru obținerea de avize:0,8% ISC+ 0,5% CSC	66.39	15.60	0.00	66.39	15.60
4.8	Terasamente	0.00	0.00	0.00	0.00	0.00
<b>TOTAL CAPITOLUL 4</b>		<b>5,106.74</b>	<b>1,199.70</b>	<b>1,225.62</b>	<b>6,332.36</b>	<b>1,487.62</b>
<b>CAPITOLUL 5</b>						
<b>Alte cheltuieli</b>						
5.1	Organizare de șantier	0.00	0.00	0.00	0.00	0.00
5.1.1	Lucrări de construcții pentru organizarea șantierului	0.00	0.00	0.00	0.00	0.00
5.1.2	Cheltuieli conexe organizării șantierului	0.00	0.00	0.00	0.00	0.00
5.2	Comisioane, cote, taxe, costul creditului	0.00	0.00	0.00	0.00	0.00
5.2.1	Comisioane, taxe și cote legale	0.00	0.00	0.00	0.00	0.00
5.2.2	Costul creditului	0.00	0.00	0.00	0.00	0.00

DEVIZUL GENERAL: REABILITARE DRUM JUDEȚEAN DJ 109 LIM JUD CLUJ - DRAGU, km: 32+670 - 43+330						
1	2	3	4	5	6	7
5.3	Cheltuieli diverse și neprevăzute	255.34	59.98	61.28	316.62	74.38
	<b>TOTAL CAPITOLUL 5</b>	<b>255.34</b>	<b>59.98</b>	<b>61.28</b>	<b>316.62</b>	<b>74.38</b>
CAPITOLUL 6						
Cheltuieli pentru probe tehnologice și teste și predare la beneficiar						
6.1	Pregătirea personalului de exploatare	0.00	0.00	0.00	0.00	0.00
6.2	Probe tehnologice și teste	0.00	0.00	0.00	0.00	0.00
	<b>TOTAL CAPITOLUL 6</b>	<b>0.00</b>	<b>0.00</b>	<b>0.00</b>	<b>0.00</b>	<b>0.00</b>
<b>TOTAL GENERAL:</b>		<b>5,362.08</b>	<b>1,259.68</b>	<b>1,286.90</b>	<b>6,648.98</b>	<b>1,562.00</b>
<b>din care: C+M</b>		<b>5,106.74</b>	<b>1,199.70</b>	<b>1,225.62</b>	<b>6,332.36</b>	<b>1,487.62</b>

**Anexa nr.2**  
**la Hotărârea nr.116,**  
**din 29.08.2011**

**Principalii indicatori tehnico - economici ai investiției**  
**REABILITARE DRUM JUDEȚEAN DJ109, LIM JUD CLUJ -DRAGU, km 32+670-43+330**

Valoarea totală a investiției, inclusiv TVA : 6.648,98 mii lei,  
din care

C+M : 6.332,36 mii lei

- valorile sunt calculate în prețuri din luna august 2011;

- 1 euro = 4,26 lei ( curs valutar BNR din august .2011)

1. Durata de realizare a investiției : 4 luni

2. Capacități :

- lungimea totală a drumului	Lt = 10660 ml
- lățimea părții carosabile:	lc = 2x 3,00 m
- suprafața carosabilă	Sc = 63690 mp
- suprafața totală ocupată	Stc = 127920 mp
- podețe tubulare noi:	12,00 bucăți

**ROMÂNIA**  
**JUDEȚUL SĂLAJ**  
**CONSILIUL JUDEȚEAN**

**HOTĂRÂREA nr. 117**  
**din 29 august 2011**

**privind aprobarea numărului de posturi, organigramei și a statului de funcții ale**  
**Direcției Generale de Asistență Socială și Protecția Copilului Sălaj**

**Consiliul Județean Sălaj, întrunit în ședință ordinară;**

Având în vedere:

- expunerea de motive nr.10032 din 23.08.2011 a președintelui Consiliului județean;
- raportul de specialitate nr.15568 din 22.08.2011 al Direcției Generale de Asistență Socială și Protecția Copilului Sălaj;
- avizul nr.E 144/NI/27.01.2011, al ministrului Muncii, Familiei și Protecției Sociale;
- prevederile H.G. nr.1434/2004 privind atribuțiile și Regulamentul-cadru de organizare și funcționare ale Direcției generale de asistență socială și protecția copilului, republicată, cu modificările și completările ulterioare;
- art. 91 alin. (2) lit. c) din Legea nr.215/2001 a administrației publice locale, republicată, cu modificările și completările ulterioare.

În temeiul art. 97 alin. (1) din Legea nr.215/2001 privind administrația publică locală, republicată, cu modificările și completările ulterioare,

**HOTĂRĂȘTE:**

**Art. 1.** Se aprobă numărul de posturi, organigrama și statul de funcții ale Direcției Generale de Asistență Socială și Protecția Copilului Sălaj, conform anexelor nr. 1 și 2, care fac parte integrantă din prezenta hotărâre.

**Art.2.** Cu data intrării în vigoare a prezentei hotărâri își încetează aplicabilitatea anexele nr. 4a și 4b la Hotărârea Consiliului Județean Sălaj nr.6 din 25 ianuarie 2011 privind aprobarea numărului de posturi, organigramei și statului de funcții ale aparatului de specialitate al Consiliului Județean Sălaj și ale instituțiilor publice din subordinea Consiliului Județean Sălaj, cu modificările ulterioare.

**Art. 3.** Cu ducerea la îndeplinire a prezentei hotărâri se încredințează:

- Direcția Generală de Asistență Socială și Protecția Copilului Sălaj.

**Art. 4.** Prezenta hotărâre se comunică la:

- Direcția juridică și administrație locală;
- Direcția economică;
- Direcția Generală de Asistență Socială și Protecția Copilului Sălaj.

**PREȘEDINTE,**  
**Tiberiu Marc**

**Contrasemnează,**  
**SECRETARUL JUDEȚULUI,**  
**Cosmin-Radu Vlaicu**

**Anexa nr.1**  
**la Hotărârea nr.117,**  
**din 29.08.2011**

## ORGANOGRAMA D.G.A.S.P.C. SĂLAJ

ORGANOGRAMA D.G.A.S.P.C. SĂLAJ  
ANEXA NR. \_\_\_\_ LA HOT. CONS. JUD. SĂLAJ nr. \_\_\_\_ din \_\_\_\_  
NOTA: T=total, C=conducere, E=execuție

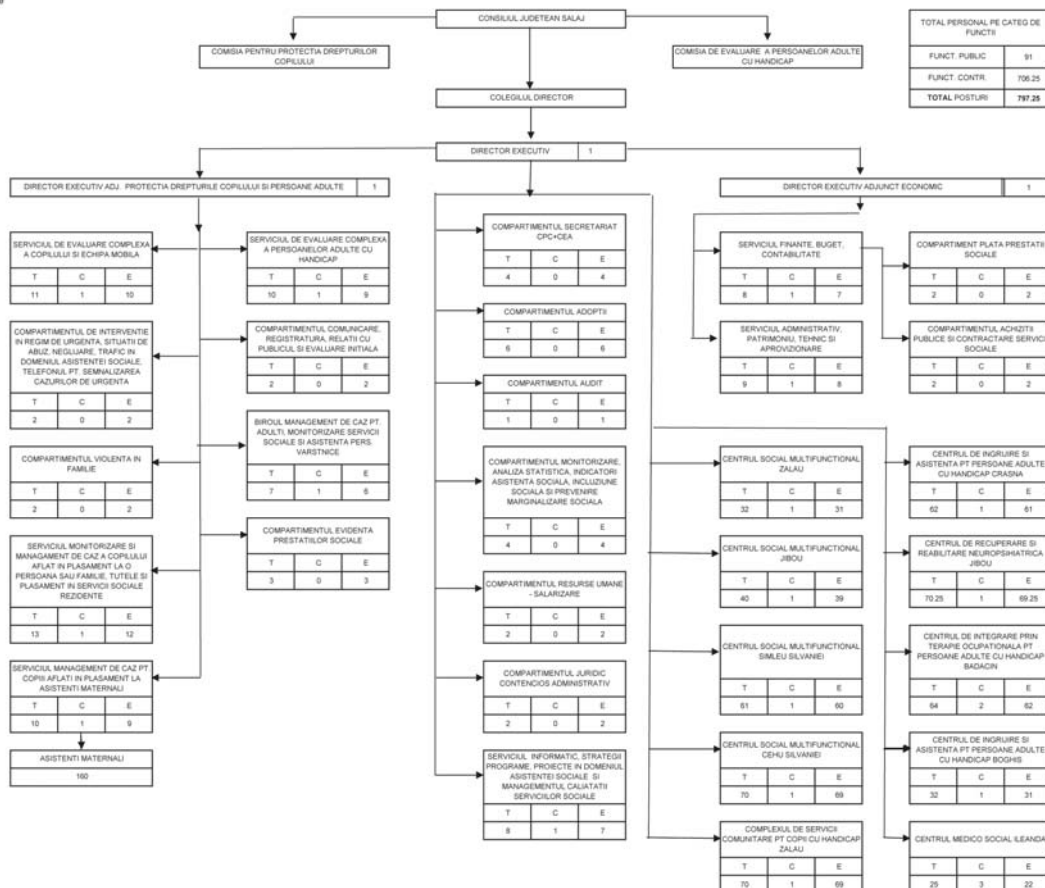

TOTAL PERSONAL PE CATEGORIE DE FUNCȚII		DIN CARE	
FUNCT. PUBLIC	91	DE COND.	DE EXEC.
FUNCT. CONTR.	706.25	14	690.25
TOTAL POSTURI	797.25	24	773.25

**Stat de funcții**  
**Direcția Generală de Asistență Socială și Protecția Copilului Sălaj**

Nr.crt.	Funcția		Nivelul studiilor	Gradul/Gradul profesională/treapta profesională	Numărul de posturi
	Conducere	Executie			
A	TOTAL FUNCȚII PUBLICE				91
1	FUNCTII PUBLICE DE CONDUCERE				10
	director executiv		S	II	1
	director executiv adj.		S	II	2
	șef serviciu		S	II	6
	șef birou		S	II	1
2	FUNCTII PUBLICE DE EXECUTIE				81
		auditor	S	Superior	1
		consilier	S	Superior	3
		consilier	S	Principal	3
		consilier juridic	S	Asistent	2
		consilier juridic	S	Debutant	1
		inspector	S	Superior	6
		inspector	S	Principal	16
		inspector	S	Asistent	32
		inspector	S	Debutant	14
		referent	M	Superior	3
B	PERSONAL CONTRACTUAL				180
1	PERSONAL DE CONDUCERE				1
	Șef serviciu		S	II	1
2	PERSONAL EXECUTIE				179
		medic primar	S		2
		medic spec.	S		2
		medic	S		1
		consilier juridic	S	II	1
		psiholog specialist	S		2
		referent	M	IA	2
		referent spec	S	III	3
		asistent medical pr.	PL		1
		șofer I	M/G		4
		îngrijitor	M/G		1
		asistenți maternali	M/ G		160
	C	UNITĂȚILE DIN SUBORDINE	TOTAL POSTURI	COND	
1	Centrul Social Multifuncțional Zalău	32	1		31
a	Centrul de primire în regim de urgență	14	1		13
	șef centru	1	1		0
	psiholog	1	0	practicant	1
	asistent social	1	0		1
	referent	1	0	IA	1
	educator	2	0	principal	2
	educator	1	0		1
	asist medical	1	0	principal	1
	înfirmier	2	0		2
	muncit calif bucăt.	2	0	III	2
	muncit calif bucăt.	1	0	II	1
	muncit calif lenjer -croit.	1	0	I	1
b	Centrul de primire în regim de urgență - copii străzii	5	0		5
	educator	1	0	principal	1
	educator	1	0		1
	asist medical	1	0	principal	1
	înfirmier	1	0		1
	îngrijitor	1	0		1
c	Centrul de zi	13	0		13
	asistent social	1	0	specialist	1
	psihopedagog	1	0		1
	educator	5	0	principal	5
	educator	1	0		1



	logoped	1	0		1
	referent de specialit.	1	0	II	1
	muncit.calif. bucăt.	1	0	III	1
	șofer	1	0	I	1
	îngrijitor	1	0		1
2	<b>Complexul de serv.comunitare pt.copii cu hand. Zalău</b>	<b>70</b>	<b>1</b>		<b>69</b>
a	<b>Centrul de recuperare</b>	<b>24</b>	<b>0</b>		<b>24</b>
	medic	0.5	0	primar	0.5
	medic	0.5	0	specialist	0.5
	psiholog	1	0	specialist	1
	logoped	1	0		1
	psihopedagog	1	0		1
	kinetoterapeut	2	0		2
	kinetoterapeut	1	0	principal	1
	educator	7	0		7
	asist. medical	1	0	principal	1
	referent	1	0	IA	1
	administrator	1	0	I	1
	șofer	1	0	I	1
	infirmier	1	0		1
	muncit calificat fochist	2	0	I	2
	muncit calificat fochist	2	0	II	2
	muncit calificat croitorie	1		II	1
b	<b>Case de tip familial</b>	<b>46</b>	<b>1</b>		<b>45</b>
	șef centru	1	1		0
	asistent social	1	0	practicant	1
	educator	5	0	principal	5
	educator	5	0		5
	referent	1	0	IA	1
	casier magaziner	1	0		1
	instructor ergoterapie	1	0		1
	infirmier	31	0		31
3	<b>Centrul Social Multifuncțional Jibou</b>	<b>40</b>	<b>1</b>		<b>39</b>
a	<b>Centrul de plasament</b>	<b>29</b>	<b>1</b>		<b>28</b>
	șef centru	1	1		0
	psihopedagog	1	0	principal	1
	asistent social	1	0	practicant	1
	inspector de specialit.	1	0	I	1
	educator	3	0	principal	3
	educator	3	0		3
	asist. medical	1	0	principal	1
	infirmier	4	0		4
	administrator	1	0	I	1
	magaziner	1	0		1
	îngrijitor	3	0		3
	șofer	1	0	I	1
	muncit. calificat, bucăt.	4	0	II	4
	muncit. calificat, întreținere	1	0	I	1
	muncit. calificat, croit. lenj.	1	0	II	1
	muncit. necalificat	1	0	I	1
	spălătoreasă	1	0		1
b	<b>Centrul de primire în regim de urgență</b>	<b>2</b>	<b>0</b>		<b>2</b>
	psiholog	1	0	practicant	1
	asist. medical	1	0		1
c	<b>Centrul de consiliere și sprijin pentru părinți</b>	<b>1</b>	<b>0</b>		<b>1</b>
	logoped	1	0		1
d	<b>Centrul de zi</b>	<b>2</b>	<b>0</b>		<b>2</b>
	psihopedagog	1	0	principal	1
	educator	1	0	principal	1
e	<b>Centrul ptr. dezv deprinderilor de viață independentă</b>	<b>1</b>	<b>0</b>		<b>1</b>
	psihopedagog	1	0	principal	1
f	<b>Casa de tip familial Someș - Odorhei</b>	<b>5</b>	<b>0</b>		<b>5</b>
	educator	2	0	principal	2
	educator	3	0		3

4	<b>Centrul Social Multifunctional Cehu Silvaniei</b>	<b>70</b>	<b>1</b>		<b>69</b>
<b>a</b>	<b>Centrul de plasament pt. copii cu dizabilități</b>	<b>37.5</b>	<b>1</b>		<b>36.5</b>
	șef centru	1	1		0
	psihopedagog	4	0	principal	4
	asistent social	1	0		1
	psiholog	0.5	0	specialist	0.5
	inspector de specialit.	1	0	I	1
	educator	2	0	principal	2
	educator	5	0		5
	asist - medical	2	0	principal	2
	infirmier	9	0		9
	administrator	1	0	I	1
	magaziner	1	0		1
	îngrijitor	2	0		2
	șofer	1	0	I	1
	muncit. calificat, bucăt.	3	0	I	3
	muncit. calificat, fochist	3	0	I	3
	muncit. calificat, spălat.	1	0	III	1
<b>b</b>	<b>Centrul de primire în regim de urgență</b>	<b>13.5</b>	<b>0</b>		<b>13.5</b>
	psihopedagog	1	0	principal	1
	educator	4	0		4
	asist medical	1	0	principal	1
	infirmier	4.5	0		4.5
	muncit. calificat, bucăt.	1	0	I	1
	muncit. calificat, bucăt.	1	0	IV	1
	muncit calificat, întreț.	1	0	III	1
<b>c</b>	<b>Case de tip familial</b>	<b>11</b>	<b>0</b>		<b>11</b>
	psihopedagog	2	0	principal	2
	educator	1	0	principal	1
	educator	6	0		6
	infirmier	1	0		1
	muncit. calificat, bucăt.	1	0	I	1
<b>d</b>	<b>Centrul de consiliere și sprijin pentru părinți</b>	<b>0.5</b>	<b>0</b>		<b>0.5</b>
	psiholog	0.5	0	specialist	0.5
<b>e</b>	<b>Centrul pt dezvolt. deprinderilor de viață independentă- ateliere vocaționale;locuințe de tranzit</b>	<b>5</b>	<b>0</b>		<b>5</b>
	instructor ergoterapie	3	0		3
	infirmier	1	0		1
	muncit. calificat, întreț.	1	0	I	1
<b>f</b>	<b>Centrul maternal</b>	<b>2.5</b>	<b>0</b>		<b>2.5</b>
	educator	2	0		2
	medic	0.5	0		0.5
5	<b>Centrul Social Multifunctional Simleu Silvaniei</b>	<b>61</b>	<b>1</b>		<b>60</b>
<b>a</b>	<b>Centrul de plasament pt copii cu dizabilități</b>	<b>38.5</b>	<b>1</b>		<b>37.5</b>
	șef centru	1	1		0
	asistent social	1	0	principal	1
	logoped	1	0		1
	consilier	1	0	I	1
	referent de specialit.	1	0	III	1
	medic	0.5	0		0.5
	educator	2	0	principal	2
	educator	9	0		9
	asist. medical	3	0	principal	3
	administrator	1	0	I	1
	casier magaziner	1	0	I	1
	muncit. calificat, lenjer.	1	0	I	1
	muncit. calificat, bucăt.	2	0	IV	2
	muncit. calificat, bucăt.	1	0	II	1
	muncit. calificat, bucăt.	1	0	III	1
	muncit. calificat, întreținere	1	0	III	1
	șofer	1	0	I	1
	spălatoreasă	1	0		1
	infirmier	6	0		6
	îngrijitor	3	0		3

<b>b</b>	<b>Centrul de consiliere și sprijin pentru părinți</b>	<b>1</b>	<b>0</b>		<b>1</b>
	psiholog	1	0	practicant	1
<b>c</b>	<b>Centrul de recuperare</b>	<b>3</b>	<b>0</b>		<b>3</b>
	asist medical	1	0	principal	1
	kinetoterapeut	1	0		1
	instructor ergoterapie	1	0		1
<b>d</b>	<b>Centrul de zi</b>	<b>4</b>	<b>0</b>		<b>4</b>
	psihopedagog	1	0		1
	asistent social	1	0	practicant	1
	educator	2	0		2
<b>e</b>	<b>Centrul de primire în regim de urgență</b>	<b>4</b>	<b>0</b>		<b>4</b>
	asist medical	1	0	principal	1
	educator	1	0		1
	psihopedagog	1	0		1
	infirmier	1	0		1
<b>f</b>	<b>Centrul ptr. dezv deprinderilor de viață independentă-ateliere vocaționale</b>	<b>5</b>	<b>0</b>		<b>5</b>
	instructor ergoterapie	3	0		3
	muncit calificat	2	0	I	2
<b>g</b>	<b>Centrul de asistență și sprijin pt readaptarea copilului cu probleme psihosociale</b>	<b>1</b>	<b>0</b>		<b>1</b>
	psiholog	1	0	practicant	1
<b>h</b>	<b>Case de tip familial</b>	<b>4.5</b>	<b>0</b>		<b>4.5</b>
	educator	4	0		4
	muncit. calificat, bucăt.	0.5	0	II	0.5
<b>6</b>	<b>Centrul de îngrijire și asistență pentru persoane adulte cu handicap Crasna</b>	<b>62</b>	<b>1</b>		<b>61</b>
	șef centru	1	1		0
	asistent social	1	0		1
	logoped	1	0		1
	psiholog	1	0	practicant	1
	psiholog	1	0		1
	referent de specialit	1	0	II	1
	kinetoterapeut	1	0		1
	educator	1	0		1
	medic	1	0	specialist	1
	asist. medical	2	0	principal	2
	asist. medical	4	0		4
	casier magaziner	1	0	II	1
	administrator	1	0	I	1
	instructor ergoterapie	1	0		1
	șofer	1	0	I	1
	referent	1	0	I	1
	infirmier	34	0		34
	muncit. calificat, spălători lenjerie	2	0	IV	2
	muncit. calificat, întreținere	1	0	IV	1
	muncit. calificat, bucăt.	5	0	IV	5
<b>7</b>	<b>Centrul de integrare prin terapie ocupațională Bădăcin</b>	<b>64</b>	<b>2</b>		<b>62</b>
	șef centru	1	1		0
	coordonator spec.	1	1		0
	referent	1	0	I	1
	referent	1	0	IA	1
	medic	0.5	0	primar	0.5
	asist. medical	3	0	principal	3
	asist. medical	3	0		3
	asistent social	1	0		1
	pedagog recuperare	1	0		1
	instructor ergoterapie	5	0		5
	ergoterapeut	1	0		1
	instructor educație	3	0		3
	infirmier	27	0		27
	administrator	1	0	I	1

	șofer	2	0	II	2
	magaziner	0.5	0	I	0.5
	muncit. calificat, bucăt.	4	0	IV	4
	muncit calificat, fochist	2	0	IV	2
	muncitor calificat, tract, timp	2	0	III	2
	muncit calif, gosp anexă	1	0	IV	1
	muncitor calificat, mec.	1	0	II	1
	muncitor calificat, mec.	1	0	IV	1
	spălătoare	1	0		1
8	<b>Centrul medico- social Ileanda</b>	<b>25</b>	<b>3</b>		<b>22</b>
	director	1	1		0
	contabil șef	1	1		0
	referent de specialit.	1	0	II	1
	asistent social	1	0	practicant	1
	medic	1	0	primar	1
	asist medical șef	1	1		0
	asist medical	5	0	principal	5
	asist medical	3	0		3
	infirmier	10	0		10
	administrator	0.5	0	I	0.5
	muncitor calificat, întreținere	0.5	0	IV	0.5
9	<b>Centrul de recuperare și reabilitare neuropsihiatrică Jibou</b>	<b>70.25</b>	<b>1</b>		<b>69.25</b>
	șef centru	1	1		0
	inspector de specialit.	1	0	II	1
	referent	2	0	IA	2
	asistent social	2	0		2
	psiholog	1	0		1
	kinetoterapeut	1	0		1
	medic	0.25	0	Sspecialist	0.25
	fiziokinetoterapeut	1	0		1
	asist. medical	8	0	principal	8
	asist. medical	3	0		3
	instructor ergoterapie	6	0		6
	infirmier	28	0		28
	administrator	1	0	I	1
	casier magaziner	1	0	I	1
	șofer	2	0	I	2
	muncit. calificat, bucăt.	4	0	IV	4
	muncit. calificat, bucăt.	1	0	II	1
	muncit calificat timp	1	0	II	1
	muncitor calificat, lenjer, spălat	3	0	IV	3
	muncit calificat întreținere	1	0	I	1
	paznic	2	0		2
10	<b>Centrul de îngrijire și asistență ptr. persoane adulte cu handicap Boghiș</b>	<b>32</b>	<b>1</b>		<b>31</b>
	șef centru	1	1		0
	referent	1	0	IA	1
	referent de specialit.	1	0	III	1
	medic	1	0		1
	asist medical	1	0	principal	1
	asist medical	3	0		3
	asistent social	1	0		1
	psiholog	1	0		1
	administrator	1	0	I	1
	instructor ergoterapie	1	0		1
	infirmier	9	0		9
	șofer	1	0	I	1
	muncitor calificat, bucăt.	1	0	IV	1
	muncit. calificat, bucăt.	2	0	III	2
	muncitor calificat, întreținere	1	0	I	1
	muncitor calificat, întreținere	1	0	IV	1
	muncitor calificat, fochist	2	0	IV	2
	muncitor calificat, fochist	1	0	I	1
	muncitor calificat, lenjerie	1	0	III	1
	spălătoare	1	0		1
	<b>Total unități subordonate</b>	<b>526.25</b>	<b>13</b>		<b>513.25</b>

Total general

797.25

24

771.25

*Redacția și administrația:*

**Consiliul Județean Sălaj**

Zalău - P-ța 1 Decembrie 1918, nr.12  
telefon 0260/662064, fax 0260/661097,

*e-mail: monitor\_sj@yahoo.com*

ISSN 1222-9601